吴忠日报

中共吴忠市委员会主管 主办
国内统一连续出版物号:CN 64-0013

2026年11月
农历丙午年十月初八 星期一

16

今日四版
总第8028期

中共中央印发《中国共产党地方委员会工作条例》

新华社北京11月15日电 近日，中共中央印发了修订后的《中国共产党地方委员会工作条例》（以下简称《条例》），并发出通知，要求各地区各部门认真遵照执行。

通知指出，《条例》以习近平新时代中国特色社会主义思想为指导，深入贯彻党的二十大和二十届历次全会精神，认真落实五中全会部署，全面贯彻习近平党建思想，着眼以中国式现代化全面推进强国建设、民族复兴伟业对地方党委工作提出的更高要求，强化地方党委功能，完善地方党委工作职责和运行机制，对于推动地方党委在本地区充分发挥总揽全局、协调各方的领导作用，更好履行把方向、管大局、作决策、保落实职责，具有重要意义。

通知要求，地方各级党委要深刻领悟“两个确立”的决定性意义，增强“四个意识”、坚定“四个自信”、做到“两个维护”，认真学习《条例》、坚决贯彻《条例》、严格执行《条例》。要坚决贯彻落实党中央决策部署，增强大局观和执行力，结合实际贯彻落实党中央精神，创造性开展工作，确保党中央政令畅通、令行禁止。要扛好落实坚持党的领导和加强党的建设的政治责任，完整准确全面贯彻新发展理念，着力推动高质量发展，坚决防范化解重大风险，确保国家安全和社会大局稳定，持之以恒推进全面从严治党。 （下转三版）

《求是》杂志发表习近平总书记重要文章

携手共建亚太命运共同体

新华社北京11月15日电 11月16日出版的第22期《求是》杂志将发表中共中央总书记、国家主席、中央军委主席习近平的重要文章《携手共建亚太命运共同体》。这是习近平总书记2013年10月至2025年11月期间有关重要论述的节录。

文章强调，亚太各经济体利益交融，命运与共，一荣俱荣，一损俱损。亚太经合组织的诞生和发展顺应了开放融合的历史潮流，顺应了亚太地区谋求发展的强烈愿望，顺应了各国人民携手应对挑战的共同需要，为促进亚太地区增长和繁荣作出了重要贡献。如今的亚太，是全球最具增长活力和发展潜力的经济板块，也是举世公认的世界经济增长的一个重要引擎。要牢固树立亚太命运共同体意识，延续亚太地区强劲发展势头，迎接亚太地区共同繁荣未来，共同构建开放包容、创新增长、互联互通、合作共赢的亚太命运共同体。

文章指出，亚太要继续做推动经济全球化的火车头。亚太经合组织以促进贸易和投资自由化便利化、支持经济增长和繁荣为目标宗旨，应该重温创立亚太经合组织初心，以更具活力和韧性的亚太合作为世界作出突出贡献。要带头维护和平稳定，坚持共同、综合、合作、可持续的安全观，通过对话协商解决分歧和争端。带头实行开放融通，坚定维护以世贸组织为核心、以规则为基础的多边贸易体制，推进区域经济一体化和亚太自由贸易区建设。带头坚持合作共赢，充分发挥亚太经济体多样性突出的特点，共同做大亚太合作蛋糕，形成各国相互成就、共同发展的合作格局。带头促进普惠包容，全面落实联合国2030年可持续发展议程，更好弥合发展鸿沟，不断增进人民福祉，促进亚太全体人民共同富裕。

文章强调，无论发展到什么程度，中国都将扎根亚太、建设亚太、造福亚太。中国坚定不移走和平发展道路，奉行互利共赢的开放战略，在谋求自身发展的同时积极带动亚太国家共同发展，为本地区人民创造更多机遇。构建亚太共同体是实现亚太地区长远发展繁荣的必由之路，也是各方的共同愿景。中方愿同各方携手构建亚太共同体，促进亚太地区增长和繁荣，着力推进亚太自由贸易区、互联互通、数字经济、人工智能等务实合作，为亚太发展注入更大活力和动力，更多造福亚太人民。

开放融通大道宽
——习近平主席推动建设『开放亚太』的故事

“无论过去、现在、将来，开放都是亚太实现可持续增长的重要前提。”2014年的北京，在亚太经合组织（APEC）工商领导人峰会开幕式上，习近平主席以这一鲜明论断，阐明打造开放型亚太经济格局的中国理念。

百年变局加速演进，单边主义、保护主义逆流涌动，世界经济碎片化加剧，贸易投资壁垒增多，世界开放指数不断下滑。亚太，这片全球最具增长活力和发展潜力的热土，能否继续成为推动经济全球化的火车头？

“开放是亚太合作的生命线。”无论是出席APEC领导人非正式会议，还是同各成员经济体领导人互动晤谈，习近平主席一以贯之强调“开放”对于续写“亚太奇迹”的重要意义。

中国面向亚太、面向世界的开放之门，越开越大。

“从明年起，我们将举办中国国际进口博览会，打造互利合作新平台。我相信，这将有利于各方更好分享中国发展红利。”2017年11月，在越南岘港举行的APEC领导人非正式会议上，习近平主席郑重介绍这一重大开放举措。

一年后，黄浦江畔，全球首个以进口为主题的国家级展会开幕。九年来，进博会年年如约而至，“磁吸力”越来越强。刚刚闭幕的第九届进博会，吸引包括亚太伙伴在内的162个国家、地区和国际组织参与，参展企业数量、展览规模再创新高。

“中国开放的大门永远不会关上，只会越开越大。”习近平主席一次次阐述中方更大范围、更宽领域、更深层次对外开放的新举措，表达中方持续同世界特别是亚太分享发展机遇的真诚意愿。

海南自贸港全岛封关运作；全面取消制造业领域外资准入限制；全国自贸试验区数量增至23个；同33个国家和地区签署26个自贸协定……一项项开放举措落地见效，中国以更加积极开放的姿态拥抱全球，与世界共享中国机遇。

中国与亚太伙伴携手同行的开放合作之路，越走越宽。

“互联互通是一条脚下之路，无论是公路、铁路、航路还是网路，路通到哪里，我们的合作就在哪里。”2014年APEC北京会议上，习近平主席为亚太全方位互联互通描绘宏阔蓝图。

彼时，“一带一路”倡议刚提出一年多，正步入务实合作阶段。会议期间，“一带一路”合作成为各方关注的“关键词”。

十余年来，中国携手亚太伙伴高质量共建“一带一路”，推动倡议同各方发展战略对接，推动亚太地区互联互通和区域一体化不断取得新进展。

“开港！”2024年11月14日，习近平主席同秘鲁领导人在利马总统府以视频方式共同出席钱凯港开港仪式。“‘从钱凯到上海’，我们正在见证的，不仅是共建‘一带一路’倡议在秘鲁的生根开花，也是一条新时代亚拉陆海新通道的诞生。”习近平主席这样寄语。 （下转二版）

学习贯彻党的二十届五中全会精神

市委和政府召开2026年第二次为企业纾困解难集中办公会

优化服务保障 凝聚政企合力 全力推动民营经济高质量发展

本报讯（记者 杨立媛 刘政锴）11月13日，市委和政府召开2026年第二次为企业纾困解难集中办公会。市委书记门立群出席会议并讲话，强调要认真学习领会党的二十届五中全会精神，深入贯彻落实习近平总书记关于发展先进制造业的重要指示和全国先进制造业大会精神，全面落实自治区党委和政府部署要求，牢固树立和践行正确政绩观，始终坚持和落实“两个毫不动摇”，全力以赴为企业排忧解难、纾困赋能，着力稳就业、稳企业、稳市场、稳预期，推动全市经济运行企稳向好、稳中有进。市委副书记、市长白学贵主持会议。

会上，通报了市委和政府2026年第一次为企业纾困解难集中办公会答复落实情况。宁夏信特新材料有限公司、吴忠市国海粮油有限公司、吴忠市通达煤化工有限公司等10家企业负责人围绕政策支持、要素保障、产销对接等需要协调解决的问题反映诉求，各县（市、区）、各工业园区和相关部门逐一现场答复，提出解决措施。

会议指出，习近平总书记就发展先进制造业作出的重要指示，深刻阐述了发展先进制造业的重大意义、方向路径和重点任务，具有很强的战略性、指导性、针对性。要认真学习领会，深刻认识发展先进制造业的战略意义，全面客观把握发展形势，立足吴忠资源禀赋和产业发展基础，发挥好民营企业生力军作用，抢抓政策机遇、找准发展赛道，精耕细作推动全市制造业做大做强。

会议强调，民营企业是吴忠经济稳增长、促转型的关键所在。要坚持智能化、绿色化、融合化发展方向，统筹推进传统产业改造升级、新兴产业抢先布局、特色农产品精深加工等工作，进一步优化产业布局，巩固壮大实体经济根基。要坚持以企业需求为导向，举一反三、综合施策，倾心倾力解决企业融资、市场销售、配套服务等方面难点堵点问题，推动从解决一个问题向解决一类问题延伸拓展。要全面落实《宁夏回族自治区民营经济促进条例》，持续深化“高效办成一件事”改革，不断规范涉企执法监管行为，打造市场化、法治化、便利化一流营商环境，让企业放心投资、安心经营、专心发展。广大企业家要与市委、市政府同题共答、携手奋进，深耕主业、做强实业、创新突围，努力为全市完成年度目标任务、实现“十五五”良好开局多作贡献。

市领导苏焕喜、文学智、高运谦参加会议。

第四批北京医疗专家走进宁夏吴忠市开展公益诊疗活动

本报讯（记者 王亚兵 见习记者 马景楠）11月14日，第四批北京医疗专家走进宁夏吴忠公益诊疗活动在吴忠市人民医院启动。自治区人民政府驻北京办事处党组书记、主任高进军，市委副书记、市长白学贵出席启动仪式。白学贵为12名北京医疗专家颁发吴忠市特聘专家聘书。

本次活动由自治区驻京办联合自治区卫健委、自治区科技厅、吴忠市人民政府举办，邀请北京协和医院、中国人民解放军总医院、北京京东方医院等知名专家下沉我市，开展公益诊疗服务。活动现场，专家团队在吴忠市人民医院门诊坐诊，诊疗范围涵盖消化内科、神经内科、泌尿外科、儿科等多个重点科室。诊台前，前来就诊的群众排起长队，专家逐一询问病史、查看检查报告，结合病情制定个性化诊疗和康复方案，切实让群众在家门口享受到国家级优质医疗服务。

活动期间，北京专家团队还将通过学术讲座、教学查房、疑难病例研讨等形式开展学科带教帮扶，并分赴盐池县人民医院、同心县人民医院、红寺堡区人民医院开展巡诊，推动优质医疗资源下沉基层。

近年来，吴忠市依托“医疗集团+县域医共体”建设，持续推动优质医疗资源扩容下沉、均衡布局，深化公立医院综合改革，建成国家级重点专科、京宁合作重点专科，先后荣获国家卫生城市、全国无偿献血先进市等称号，吴忠市人民医院晋升为三甲医院，全市卫生健康事业稳步发展。下一步，吴忠市将以此次活动为契机，进一步深化京宁医疗卫生对口协作，积极搭建人才交流平台，强化技术交流、人才培养与经验共享，推动“短期帮扶”向“长期合作”转变，为全市医疗卫生健康事业高质量发展持续注入动力。

市委常委、组织部部长万玉忠，副市长尚自刚参加启动仪式。

开局“十五五” 奋进正当时

青铜峡电解槽“以大代小”升级改造项目稳步推进

本报讯（记者 马一萍 通讯员 魏鹏）11月7日，在国家电投集团铝电公司青铜峡电解槽“以大代小”升级改造项目智慧工地，工作人员正在进行监控调度，无人机和工地各点位监控系统实时将现场施工画面传回至项目智慧工地平台。

该项目是国家电投集团电解铝产业结构优化升级的标志性工程。眼下，无人机巡飞、AI抓拍违章，智慧工地建设正酣。这项总投资超37亿元的工程，正以科技赋能安全、绿色引领升级，蹚出传统产业高端化、智能化、绿色化转型新路径。

“我们为所有安全监护人员配备了智能安全帽，可拍摄视频并传至系统大屏，安全帽搭载AI算法，对违章作业实时抓拍并现场干预处置。”该项目安全总监曾旭东说。

据了解，该项目将在原址新建一条采用全球领先SY600技术的600kA预焙阳极电解槽系列，安装电解槽268台，改造后总产能保持42万吨不变，装备水平直接提升到行业前沿。

国家电投集团铝电公司青铜峡电解槽“以大代小”升级改造项目副总指挥满金涛说：“开工批复建设至今，我们已经完成了地下土建基础的实施、电解厂房的预制柱安装，目前正在开展厂房顶端的屋架梁组对安装工作。项目计划工期524天，预计2027年7月一区投产，2028年全容量投产。”

据测算，项目建成后，铝液综合交流电耗预计降至12960千瓦时/吨，环保绩效达到A级水平，电解铝的能耗、环保、劳动生产率等主要指标将达到国内标杆水平。同时，每年可以降低二氧化硫约2300吨，污水减排大概在40万吨。

此外，该项目通过降低铝液综合交流电耗、提升环保绩效、增强绿电消纳能力，有助于推动传统高载能产业向高端化、智能化、绿色化方向升级，为宁夏建设黄河流域生态保护和高质量发展先行区、打造具有区域竞争力的铝基新材料产业集群提供产业支撑。

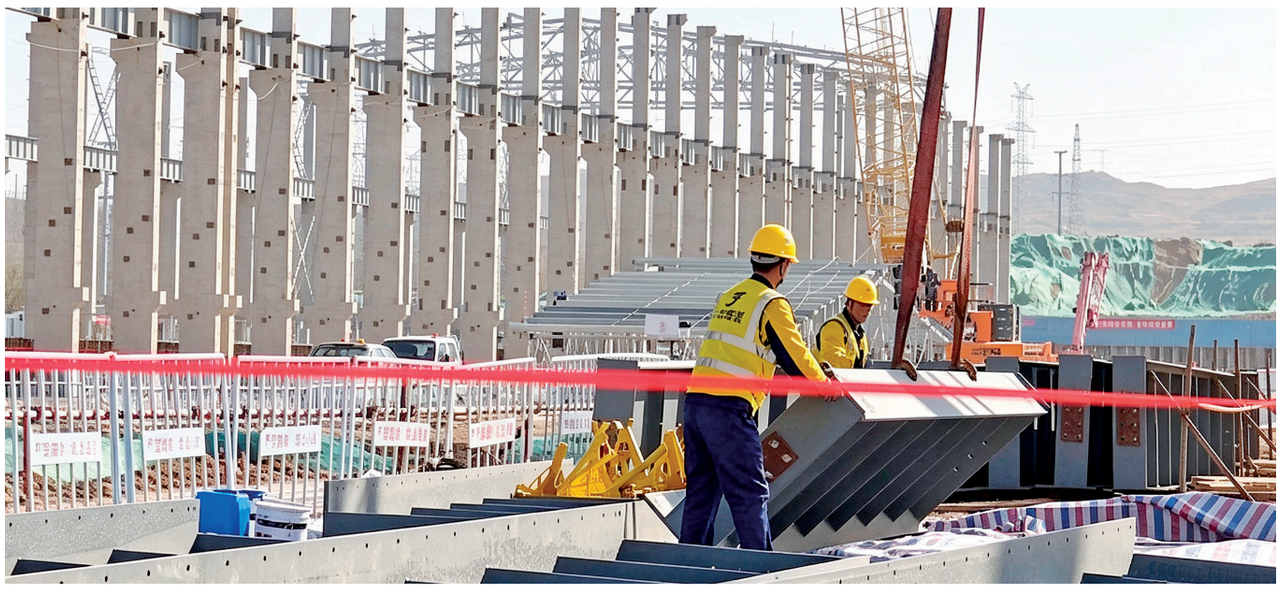

在青铜峡电解槽“以大代小”升级改造项目现场，施工人员进行吊装厂房行车梁安装前的准备工作（摄于11月7日）。

办实事 解民忧

我市住房公积金贷款审批提速暖人心

本报讯（记者 冯荣）“我在异地缴存住房公积金，特意请假回吴忠申请购房贷款。没想到当天提交资料就完成受理和审批，在银行同步签订了合同，申请的50万元贷款3个工作日内就到账了，给我节省了不少时间。”日前，缴存职工柴宝办理完公积金异地贷款全部手续，对窗口的办事效率连连称赞。

柴宝在外地上班，异地缴存公积金，近期在吴忠购置住房。考虑到异地业务流程复杂，他提前预留出充足时间准备办理手续。让他意外的是，在吴忠市住房公积金管理中心窗口提交资料后，所有流程一气呵成，不用多次往返、不用长时间等待，高效顺畅的办结体验，实实在在减轻了办事群众的负担。

办事效率的大幅提升，源于吴忠市住房公积金管理中心对贷款审批流程的系统性优化。按照新修订的《住房公积金管理条例》，贷款审批时限要求在10个工作日内办结。该中心在此基础上一改过去每周集中审批的模式，把贷款办理时限压缩至5个工作日，真正实现“数据多跑路，群众少跑腿”。

流程提速的同时，资金风险防控丝毫没有放松。该中心同步建立“受理—审核—审批—监督”四级闭环审批管理模式，厘清各岗位权责，实行分级负责、全程留痕，在优化流程的同时守牢资金安全底线。

自今年9月1日推行该审批模式以来，全市已办理305笔住房公积金贷款业务，发放贷款金额1.53亿元，占全年贷款总量的35.33%。

吴忠市住房公积金管理中心负责人说：“我们将继续以‘高效办成一件事’为抓手，严格对标新修订《住房公积金管理条例》中缴存记录全国互信互认、异地贷款便捷办理的要求，充分发挥数字赋能作用，推进关联业务集成优化、破除办事堵点难点，持续推动公积金政务服务标准化、便利化提档升级，切实提升缴存职工的获得感、幸福感和满意度，为全市房地产市场平稳健康发展提供有力支撑。”

高举中华民族大团结旗帜 促进各民族交往交流交融

总值班编委：朱涛 陈娟娟 责任编辑：马锐 责任校对：马志萍 吴忠网网址：www.wzw.tv 电子邮箱：wuzrb@163.com 新闻热线：2013000 广告热线：2123212